



# **Sociologi-NYT**

Nr. 188

Februar 2022

Generalforsamling 2022 i Dansk Sociologiforening

## Indholdsfortegnelse

Indkaldelse .....	2
Dagsorden for generalforsamling i Dansk Sociologiforening d. 23. februar 2022 .....	3
Årsberetning 2021 fra formanden for Dansk Sociologiforening.....	4
Kassererens beretning.....	8
Årsregnskab 2021: Endnu et limbo-år ift. økonomiske forventninger .....	8
Medlemstal .....	8
Forslag til Budget 2022 .....	10
Indtægter .....	10
Udgifter .....	10
Budget for 2022 mod regnskab og budget for 2021 .....	12
Revisorerklæring vedr. Dansk Sociologiforenings årsregnskab for året 2021 .....	14
Årsberetninger 2021 .....	15
Tidsskriftet Dansk Sociologi .....	15
Nordic Sociological Association, NSA (Nordisk Sociologforbund) .....	17
International Sociological Association (ISA).....	20
Sociologisk Institut, Københavns Universitet .....	21
Institut for Sociologi og Socialt arbejde, Aalborg Universitet .....	22
Sociologi og Kulturanalyse, SDU Esbjerg .....	23
Pædagogisk Sociologi, Danmarks Institut for Pædagogik og Uddannelse, Aarhus Universitet .....	24
BSc in Business Administration and Sociology, CBS .....	26
Socialvidenskab, RUC.....	28
Valg af formand og bestyrelse i Dansk Sociologiforening .....	30



c/o Sociologisk Institut, Øster Farimagsgade 5, 1353 København K, Tlf: 35 32 35 02, [www.sociologi.dk](http://www.sociologi.dk)

## **Inkaldelse**

Dansk Sociologiforening indkalder til den årlige generalforsamling i 2022.

Generalforsamlingen finder sted onsdag d. 23. februar 2022 kl. 16:00-18:00 på Zoom.

Generalforsamlingen er åben for alle medlemmer af Dansk Sociologiforening. Tilmelding foregår på mail til studentermedhjælper Josefine Ahrensboell Schultz på: [khl693@samf.ku.dk](mailto:khl693@samf.ku.dk)

Studentermedhjælper Josefine Ahrensboell Schultz sender zoomlink til medlemmer af Dansk Sociologiforenings bestyrelse, til redaktionen for Dansk Sociologi og til nye opstillede til diverse poster. De behøver derfor ikke tilmelde sig særskilt.

Punkter til dagsorden modtages af sekretær Lene El Mongy, [lm@samf.ku.dk](mailto:lm@samf.ku.dk) senest d. 16. februar 2022.

På vegne af bestyrelsen  
Anna Ilsøe, formand

## Dagsorden for generalforsamling i Dansk Sociologiforening d. 23. februar 2022

1. Valg af dirigent.
2. Valg af referent.
3. Formandens beretning og kommende indsatser.
4. Kassererens beretning – herunder foreningens årsregnskab for 2021.
5. Budget for foreningen i 2022.
6. Beretning fra Dansk Sociologi
7. Beretning fra NSA.
8. Beretning fra ISA.
9. Beretning fra Sociologisk Institut, KU.
10. Beretning fra AAU.
11. Beretning fra SDU, Esbjerg.
12. Beretning fra DPU.
13. Beretning fra CBS.
14. Beretning fra RUC.
15. Behandling af foreliggende forslag.
16. Valg af redaktionen til Dansk Sociologi.
17. Valg af bestyrelse til Dansk Sociologiforening.
18. Valg af repræsentanter til internationale organisationer.
19. Eventuelt.

## Årsberetning 2021 fra formanden for Dansk Sociologiforening

2021 har for Dansk Sociologiforening, ligesom for så mange andre, fortsat båret præg af pandemien og de ændringer, den har ført med sig. Foreningen har bygget videre på de online-tiltag, der blev taget i brug i 2020 og desuden vendt tilbage til fysiske arrangementer, når det har været muligt. Særligt foråret 2021 bar præg af pandemien, mens efteråret har været mere som vi kender det fra tidligere med fysisk deltagelse til foreningens arrangementer. Bestyrelsen har gennemført sine organisatoriske pligter via online-møder i foråret og ved fysiske møder i efteråret. Foreningsarbejdet har ikke stået stille, men er fortsat inden for de rammer, der har været mulige. Bestyrelsen er løbende kommet med gode bud på, hvordan foreningsarbejdet kan fortsættes i en omskiftelig tid. Selvom pandemien har spændt ben for nogle aktiviteter, har vi også udviklet nye måder at afvikle arrangementer på.

Corona-krisen har haft sociale og økonomiske indvirkninger på alverdens samfund, hvor sociologien har spillet en vigtig rolle i at forstå, hvordan individer, organisationer og kulturer har reageret forskelligt på pandemien. Foråret bød på en online konference om den sociologiske forskning, der er lavet om corona-krisen. Konferencen varede fire timer på Zoom, og blev afholdt den 27. maj. Da corona-krisen brød ud i Danmark i marts 2020, blev der uddelt en række projektbevillinger fra de toneangivende forskningsfonde til at forske i corona-krisens påvirkning på samfundet. Til konferencen blev der samlet hele femten af disse projekter, der hver især har haft en unik indsigt i, hvordan de sociale dynamikker har udfoldet sig under pandemien. Konferencen blev afholdt på engelsk, da der var flere internationale forskere, der præsenterede deres projekter. Konferencen blev skudt i gang med en keynote-præsentation af Ole B. Jensen og Nikolaj Schultz om deres bog "Det Epidemiske Samfund". Efterfølgende blev de femten projekter præsenteret fordelt på fire tematiske sessioner, hvor de (foreløbige) resultater fra projekterne blev fremlagt af forskerne og debatteret af publikum. De fire sessioner havde overskrifterne: *Work and employment, welfare and civil society, everyday life and society* og *politics and the public sphere*. Dialogen i hver af de forskellige sessioner blev modereret af de fire medlemmer fra bestyrelsen, som havde arrangeret konferencen: Anna Ilsøe, Pelle Korsbæk Sørensen, Barbara Fersch og Søren Lund Frandsen. Ud over forskerne fra de femten projekter, havde yderligere 45 personer tilmeldt sig konferencen. Blandt de tilmeldte var 13% fra udlandet, hvor der var

deltagere fra bl.a. Indien, Østrig og Norge. Konferencen blev meget positivt mødt med mange gode spørgsmål, og kan siges at have været særdeles vellykket.

Efterårets første arrangement blev afholdt d. 23/9 og bestod af et oplæg ved Tobias Bornakke fra Analyse & Tal. Han præsenterede den algoritme, Analyse & Tal har udviklet i samarbejde med Trygfonden til at spore digital hadtale og sproglige angreb på Facebook. Under oplægget var der mange gode spørgsmål og inputs fra publikum og en god efterfølgende dialog om blandt andet reliabilitet i forbindelse med udviklingen af algoritmen. Oplægget blev afholdt på Center for Sundhed og Samfund (CSS) i København og var første gang i lang tid, vi endelig kunne mødes fysisk til arrangementer i Dansk Sociologiforening. Det var godt at være tilbage og kunne have en spændende dialog om algoritmen *face to face*. Udover at deltage på CSS kunne man også følge oplægget og dialogen live over zoom. Det var første gang, vi benyttede os af et hybridformat, og det var dejligt at kunne have deltagere med fra både det fysiske sted i København og online fra flere forskellige steder. Alt i alt fungerede formatet godt, og vi er glade for at kunne holde arrangementer med den fleksibilitet, hybridformatet giver. Arrangementet var en god måde at komme i gang med fysiske arrangementer efter en lang periode kun online.

14/10 afholdt Dansk Sociologiforening og Hans Reitzels Forlag en samtale med sociologerne Rasmus Willig og Anders Blok med udgangspunkt i deres fælles bog *Den Bæredygtige Stat*. Anders Blok og Rasmus Willig fortalte først ivrigt om statsformer med udgangspunkt i velfærds- og konkurrencestatens manglende evne til at håndtere klimproblematikker. Desuden diskuterede de forskellige muligheder for alternative grønne udviklinger, blandt andet med udgangspunkt i Andelsgaarde, som Rasmus Willig er medstifter af. Disse forskellige former for grønne udviklinger måtte ifølge Anders Blok og Rasmus Willig munde ud i en helt ny statsform, nemlig den bæredygtige stat. Arrangementet foregik hos Gyldendal i København og var velbesøgt med cirka 50 deltagere, heraf blandt andet flere kandidatstuderende fra Aalborg Universitet, der var på kandidattur som en del af deres introforløb. Der var desuden flere andre gæster blandt publikum, og efter et indledende oplæg med udgangspunkt i bogen, blev der stillet mange gode spørgsmål om alt fra greenwashing til hvad der sker, når man bruger sociologisk faglighed til at engagere sig i politiske emner. Det førte en spændende dialog med sig og *hands on* tips til at beskæftige sig med klima og bæredygtighed med et sociologisk udgangspunkt. Arrangementet

var første gang i lang tid, foreningen afholdt et arrangement med udelukkende fysisk deltagelse, og det var dejligt at mærke engagementet fra et spørgelystent publikum *live*.

3/11 afholdt foreningen efterårets sidste arrangement med titlen "Intersektionalitet – et nyt redskab i den sociologiske værktøjskasse?" Arrangementet blev afholdt på Aalborg Universitet i København med Sune Qvotrup Jensen og Ann-Dorte Sørensen fra Institut for Sociologi og Socialt arbejde, Aalborg Universitet som oplægsholdere. Igen benyttede vi os af et hybridformat, hvor der både var mulighed for at deltage i arrangementet fysisk og for at se med direkte over Zoom. Både fysisk og online var arrangementet velbesøgt med cirka 25 deltagere i lokalet og 25 over Zoom. Teknisk oplevede vi en smule problemer med at få Zoom-forbindelsen til at fungere, men det lykkedes alligevel at få streamet arrangementet på en god måde, så alle kunne følge med. I foreningen har vi været glade for de muligheder, hybridformatet giver for at kunne have deltagere med fra flere forskellige steder, samtidig med at kunne holde fast i fordelene ved et fysisk arrangement. Til arrangementet holdt Sune Qvotrup Jensen og Ann-Dorte Sørensen først oplæg med en grundig introduktion til intersektionalitet som begreb og den begrebsrejse, det har været på inden for forskellige fagområder og i forskellig geografisk kontekst. De introducerede desuden mange af de diskussioner, der har været om begrebets betydning og relevans i forskellige kontekster. Efter oplægget blev der stillet mange gode spørgsmål fra publikum, særligt om hvordan intersektionalitet kan bruges i empirisk forskning. Efterfølgende har Sune Qvotrup Jensen og Ann-Dorte Sørensen sammensat en referenceliste med kvalitativ sociologisk forskning, der benytter sig af intersektionalitet, så deltagerne og andre interesserede har rig mulighed for at dykke mere ned i emnet. Listen kan findes på Dansk Sociologiforenings hjemmeside.

I løbet af 2021 har foreningen fortsat konceptet "månedens sociolog" på foreningens Instagram- og Facebookside, hvor der hver måned præsenteres en ny sociolog med billeder og et kort, skriftligt interview. I løbet af måneden laver sociologen "takeover" på foreningens Instagramside med opdateringer om sin arbejdshverdag. "Månedens Sociolog" er en måde at give et lettilgængeligt indblik i de mange forskellige muligheder, der er som færdiguddannet sociolog.

Bestyrelsens studentermedhjælp Nathalie Hauge Hvithamar tog i efterårssemestret på udveksling, og stoppede derfor som student i foreningen inden sommerferien. Bestyrelsen takker for

det gode samarbejde og ønsker hende alt godt videre. Josefine Ahrensboell Schultz, studerende ved Sociologisk Institut, KU, blev 1. juli 2021 ansat som foreningens nye studentermedhjælp. I bestyrelsen vil vi gerne sige tak til alle oplægsholdere, der har været indstillet på at tilpasse arrangementerne til de rammer, der har været mulige i løbet af året. Vi glæder os til 2022, der byder på endnu flere spændende arrangementer.

Med venlig hilsen

Anna Ilsøe, formand for Dansk Sociologiforening



## Kassererens beretning

Kasserer Emma Steffensen Bach

### Årsregnskab 2021: Endnu et limbo-år ift. økonomiske forventninger

Året 2021 blev en forlængelse af 2020 ift. vanskeligheder med at afstemme forventningerne for årets aktiviteter.

Regnskabet viser et overskud på kr. 1.399,76. Det budgetterede underskud var kr. -151.650,00. Det øger foreningens formue til kr. 421.519,32.

Differencen mellem det budgetterede underskud og det faktiske resultat for 2021 skyldes primært, at udgifterne ikke har været så høje som budgetteret, og at foreningens puljer til arrangementer ikke blev søgt. Det er foreningens ambition at gøre opmærksom på de midler, man kan søge i foreningen, da der har været et ønske om at styrke miljøer og initiativtagere med sociologiinteresse. Det er igen i år nemt at forstå, hvorfor foreningen ikke fik nedbragt formuen gennem et højt aktivitetsniveau. Blandt andet blev der 'kun' afholdt to fysiske arrangementer med udgifter i september og november 2021, mens eksempelvis kongressen blev udskudt på ny (skal afholdes i 2022, og der er brugt kr. 5.000 på et kongressystem til afholdelsen, men ellers ingen udgifter til denne aktivitet i 2021). Også generalforsamlingen var væsentligt billigere i 2021 end budgetteret (der blev ikke brugt nogle penge, da det blev afholdt online).

ISA-medlemskab for 2022 er betalt per faktura fra ISA i 2021. ESA-medlemskab for 2021 og 2022 er betalt per faktura i 2021, og posten vil derfor være tom i budget 2022.

Selvom det primært er udgifterne, der har været for lave i 2021, så har foreningen også haft en del færre indtægter end vanligt. Det skyldes dels negative indlånsrenter (kassereren skal fortsat undersøge muligheder for et bankskifte, men netop dette er et generelt problem og kan ikke løses ved bankskifte alene), men mest væsentligt for generalforsamlingen er nok de faldende indtægter fra medlemskontingenter...

#### Medlemstal

Foreningen bøvler nemlig fortsat med et medlemsfald. Fra i alt 526 medlemmer i starten af 2021, starter vi 2022 med i alt 479 medlemmer. Faldet er igen særligt sket blandt studerende, ledige og pensionister. Grafen viser medlemsudviklingen siden 1996, og som det fremgår, har foreningen altid oplevet store udsving blandt studenter-, ledige og pensionistmedlemmer. Foreningen bør

fortsat være meget opmærksom på medlemstallene og at styrke foreningens forankring, særligt i overgangen fra studerende til færdiguddannet.

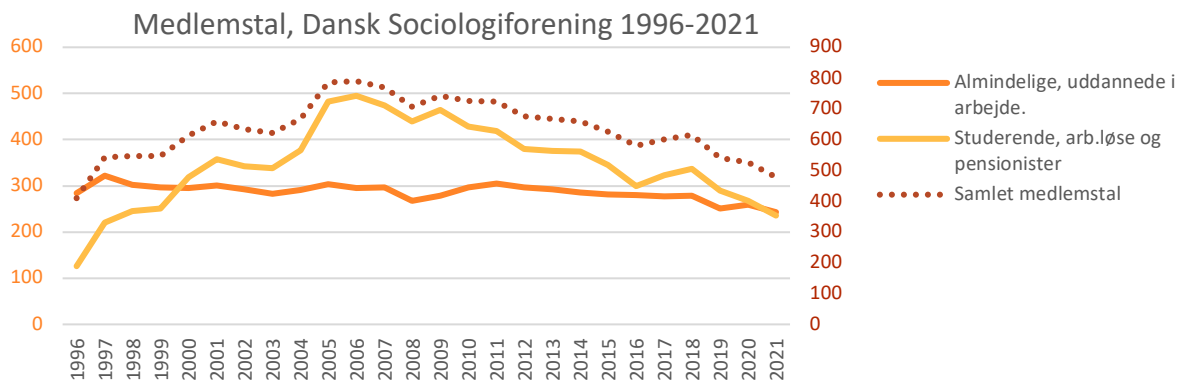

Balance	PRIMOSALDI	DEBET	KREDIT	SALDO
<b>Aktiver</b>				
<i>Kasse</i>	kr. 0,00	kr. 0,00	kr. 0,00	kr. 0,00
<i>BG Bank</i>				
<i>Giro</i>	kr. 198.203,76			kr. 206.353,53
<i>Toprentekonto</i>	kr. 216.662,53		kr. 1.496,74	kr. 215.165,79
<b>I alt</b>	<b>kr. 414.866,29</b>			<b>kr. 421.519,32</b>
<b>Passiver</b>				
<i>Tilgode</i>	kr. -14.200,00	kr. 14.200,00	kr. 20.000,00	kr. -5.800,00
<i>Gæld</i>	kr. 3.146,73	kr. 3.146,73	kr. 3.146,73	kr. 0,00
<b>Egenkapital</b>	kr. 425.919,56			kr. 425.919,56
<b>Over/underskud</b>				kr. 1.399,76
<b>I alt</b>	<b>kr. 414.866,29</b>			<b>kr. 421.519,32</b>

## Forslag til Budget 2022

Samlede indtægter er budgetteret til kr. 314.800. På udgiftssiden er der budgetteret med samlede udgifter på i alt kr. 505.750, og dermed et underskud på kr. -190.950.

### Indtægter

Ved udarbejdelsen af forslag til budget for 2022 er der taget udgangspunkt i medlemstallet ved begyndelsen af 2022 og uændrede kontingentsatser (færdiguddannede i arbejde 800 kr.; studerende/ledige/pensionister 400 kr. pr. år), så kontingentindtægterne i 2022 forventes at være kr. 288.800.

Der budgetteres fortsat med en vis indtægt fra CopyDan på kr. 30.000, efter flere års erfaring med et højere beløb (foreningen tilpassede dette i budget for 2020 – det er samme budget for 2022).

### Udgifter

Det er fortsat bestyrelsens hensigt at få nedbragt foreningens formue. Det er ikke lykkedes som budgetteret de sidste mange år.

Da det er svært helt at afstemme forventninger til 2022 ift. aktiviteter, herunder bl.a. fysisk samvær, grundet den pandemi, der har haft konsekvenser i hele verden, er det fortsat usikkert, hvor meget foreningen kan gennemføre af aktiviteter, fx medlemsmøder og rejser til internationale arrangementer, som i normale perioder. Derfor er der ikke ændret på budgettet for udgifter i 2022 til aktiviteter for medlemmer. Dog er der indført en budgetpost på kr. 10.000 til afholdelse af kongres, da bestyrelsen efter dialoger med kongresarrangørerne har tilbudt at understøtte deltagelse fra studerende og PhD-studerende ved nedsat deltager-pris for disse grupper (betalt af foreningen). Den præcise fordeling og udgift er endnu usikker.

I budgettet for 2021 indførte generalforsamlingen en samlet budgetpost med overskriften sommerlejr/konference på samlet kr. 40.000. Denne post skulle imødegå behovet for at skabe netværk og dialog i det danske sociologiske miljø i en ellers nedluknings-præget tid. Sommerlejren var tiltænkt at skulle afholdes i forskudte år fra kongressen. Foreningen havde i 2020 forholdsvis store udgifter til at planlægge en sociologisk sommerlejr, som så blev udskudt både i 2020 og 2021. I 2020 blev der udarbejdet en drejebog og nedskrevet alle detaljer for en fremtidig afholdelse, så de allerede købte og betalte timer til en koordinerende studentermedhjælp ikke var spildt. Det er bestyrelsens håb, at planlægning og afholdelse af en sommerlejr kan ske forholdsvis enkelt, når det er muligt igen.

Møder: Budgettet til udgifter i forbindelse med medlemsmøder, lokalforeningers arrangementer, studenterseminarer og international oplægsholder er fastholdt på hhv. kr. 25.000, kr. 7.000, kr. 5.000, og kr. 10.000, som et væsentligt signal til de relevante medlemsgrupper.

Tidsskrifter: Udgiften til Dansk Sociologi – DJØF er fastholdt på kr. 185.000. Foreningen har de senere år forhandlet en rabat fra DJØF grundet forsinkelser og/eller aflyste udgivelser af tidsskriftet. Det er dog ikke noget foreningen forventer vil fortsætte, og budgettet fastholdes i henhold dertil.

Kontorhold: Posten studentermedhjælp er fortsat budgetteret til kr. 50.000 med forventning om forhåbentlig højt aktivitetsniveau. Udgifter til PBS er justeret til 10.000 fra 13.000 da de seneste år har vist udgifter væsentligt lavere end forventet. Drift af hjemmeside blev prisreguleret i 2021, og er fastholdt på samme niveau.

2. februar 2022



Emma Steffensen Bach

Kasserer, Dansk Sociologiforening

## Budget for 2022 mod regnskab og budget for 2021

	BUDGET 2021	REGNSKAB 2021	BUDGET 2022
<b>Indtægter</b>			
Kontingenter	314.000,00	281.600,00	288.800,00
Renter	-	3.757,38	4.000,00
Kongres	-	-	-
CopyDanindtægt Tidsskrift	30.000,00	33.566,03	30.000,00
<b>Indtægter i alt</b>	<b>344.000,00</b>	<b>311.408,65</b>	<b>314.800,00</b>
<b>Udgifter</b>			
<b>Tidsskrifter</b>			
Acta	25.000,00	16.527,65	25.000,00
Dansk Sociologi - DJØF	185.000,00	142.075,00	185.000,00
Dansk Sociologi - hjemmeside	2.700,00	2.750,00	2.750,00
Dansk Sociologi - rejser	10.000,00	16.000,00	10.000,00
Dansk Sociologi - forplejning	10.000,00	4.170,00	10.000,00
<b>Udgifter tidsskrifter i alt</b>	<b>232.700,00</b>	<b>181.522,65</b>	<b>232.750,00</b>
<b>Møder</b>			
Bestyrelsen	20.000,00	8.103,00	20.000,00
Medlemsmøder	25.000,00	4.276,00	25.000,00
Lokalforeningers arrangementer	7.000,00	-	7.000,00
Årsmøde/generalforsamling	5.000,00	-	5.000,00
Studenterseminarer	5.000,00	-	5.000,00
International oplægsholder	10.000,00	-	10.000,00
Sommerlejr / Konference	40.000,00	-	40.000,00
Kongres	-	5.000,00	10.000,00
Kurser	10.000,00	-	10.000,00
<b>Udgifter møder i alt</b>	<b>122.000,00</b>	<b>17.379,00</b>	<b>132.000,00</b>
<b>Kontorhold</b>			
Forretningsfører	28.750,00	28.750,00	28.750,00
Studentermehjælp	50.000,00	39.378,22	50.000,00
Kontorhold og gebyrer	4.200,00	3.812,50	4.200,00
Porto	4.000,00	-	4.000,00
PBS	10.000,00	8.317,37	10.000,00
Hjemmeside	27.000,00	27.050,00	27.050,00
<b>Udgifter kontorhold i alt</b>	<b>123.950,00</b>	<b>107.308,09</b>	<b>124.000,00</b>
<b>Int. organisationer</b>			
ISA	-	1.936,90	2.000,00

ESA	2.000,00	-	1.862,25	-
Rejser int. org.	15.000,00		-	15.000,00
<b>Udgifter int. organisationer i alt</b>	<b>17.000,00</b>	<b>-</b>	<b>3.799,15</b>	<b>17.000,00</b>
<b>Udgifter i alt</b>	<b>495.650,00</b>	<b>-</b>	<b>310.008,89</b>	<b>505.750,00</b>
<b>Resultat</b>	<b>- 151.650,00</b>		<b>1.399,76</b>	<b>190.950,00</b>

## Revisorerklæring vedr. Dansk Sociologiforenings årsregnskab for året 2021

13. januar 2022

### Revisorerklæring vedr. Dansk Sociologiforenings årsregnskab for året 2021

Vi har revideret årsregnskabet for Dansk Sociologiforening for året 2021. Vi har stikprøvevis kontrolleret de enkelte bilag for udgifter og indtægter samt regnskabsudskrifter og udskrifter for foreningens bankkonti.

Regnskabet giver ikke anledning til bemærkninger. Det giver efter vor opfattelse et retvisende billede af foreningens økonomiske resultat.

Som revisorer:

  
Heine Andersen

  
Kirsten Meyer

# Årsberetninger 2021

## Tidsskriftet Dansk Sociologi

Ved udgangen af 2021 har tidsskriftet 100 abonnenter ekskl. medlemmer af Dansk Sociologiforening. Det er et begrænset fald i forhold til sidste år.

I kalenderåret 2021 er der udkommet tre numre: nr. 4 2020, nr. 1 2021 og nr. 2 2021 udkommer den 6. december 2021. Nr 3 2021 er afleveret til Djøf og vil udkomme sidst i januar 2022. Redaktionen vil i den forbindelse gerne gentage sin ærgrelse over leveringstiderne fra forlaget. Redaktionen samler materiale til nr 4 2021, som forventes klar til januar.

I 2020 har der været 83.112 downloads af. Det var en mindre nedgang fra året før, hvor tallet var oppe på 87.001. For indeværende år har der pt. været 72.324 downloads. Samlet set tyder det på, at tidsskriftet tilgås af mange hen over et år.

Vi oplever, at der stadig er stor variation i hvor mange indleverede artikler, der kan sendes i review. 2021 har været et relativt godt år, men vores oplevelse er, at tidsskriftet fortsat er udfordret i forhold til at have tilstrækkelige artikler til et nummer. Redaktionen arbejder fortsat ud fra en strategi om at have flere temanumre i stedet for åbne numre, fordi der forekommer at være flere, der indsender artikler til temanumrene.

Redaktionen har i 2021 bestået af Klaus Levinsen, Thomas Olesen, Anders Blok, Troels Schultz Larsen, Gunvor Christensen, Bella Marckmann, Jakob Laage-Thomsen og Ane Grubb. Anders Blok har valgt at træde ud af redaktionen, til gengæld vil Poul Poder træde ind som repræsentant fra Soc.Inst. KU. Vi ønsker Poul Poder godkendt som redaktionsmedlem af generalforsamlingen. Ane Grubb ønsker også at træde ud, vi arbejder pt på at finde en ny repræsentant fra Aalborg Universitet. Desuden mangler vi en repræsentant fra DPU.

Klaus Levinsen, Gunvor Christensen, Bella Marckmann og Jakob Laage-Thomsen blev valgt ind sidste år og er således ikke på valg. Thomas Olesen og Troels Schultz Larsen er på valg. Ingen af dem ønsker genvalg. Som erstatning for Troels Schultz Larsen (RUC) har Anton Grau Larsen



ønsket at stille op, efter rundspørge på RUC. Vi ønsker således Anton Grau Larsen godkendt som redaktionsmedlem af generalforsamlingen. Som erstatning for Thomas Olesen har Morten Brænder fra Statskundskab i Aarhus ønsket at stille op. Vi ønsker således Morten Brænder godkendt som redaktionsmedlem af generalforsamlingen.

Vi takker alle afgåede redaktionsmedlemmer for deres store arbejdsindsats.

Med venlig hilsen,

Redaktionen for Dansk Sociologi

## Nordic Sociological Association, NSA (Nordisk Sociologforbund)



Nordic  
Sociological  
Association

De danske repræsentanter i NSA er Pelle Korsbæk Sørensen og Jonas Thorborg Stage.

Nordic Sociological Association er fællesorganisationen for de nordiske sociologiforeninger. De deltagende lande er Danmark, Norge, Sverige, Finland og Island. De nordiske sociologiforeninger har hver to repræsentanter i bestyrelsen for den fælles Nordic Sociological Association (NSA). Hjemmesiden for forbundet er: <http://nordicsociologicalassociation.org/>

Der afholdes to bestyrelsesmøder hvert år, der går på skift i forskellige dele af Norden. I 2021 blev der afviklet to online møder, hvortil generalforsamling også foregik online, hvilket skyldes COVID-19-situationen. Bestyrelsesmøderne har ofte fokus på temaer, der kredser om forenings drift. I den forbindelse skal der træffes vigtige beslutninger om forbundets økonomi, projektstøtte, og konferenceudvikling, hvortil sidstnævnte især har været ekstra diskuteret under COVID-19. Forhåbentligt kan bestyrelsen genoptage engagementet med fysiske besøg indenfor den kommende tid, hvilket tidligere har været fast praksis som en del af forbundets plan om konstruktive og udviklende dialog ved besøg på tværs af foreninger. De sidste besøg har været Island og Sverige. Bestyrelsen mødes igen i august i Island.

I 2021 overtog Sunna Simonardóttir posten som forperson fra Kristian Berg Harpviken, mens Erika Willander overtog næstforpersonsposten. Sunna har overtaget på god vis og med godt engagement målrettet det fremadrettede forløb i bestyrelsen. Island afholder den kommende NSA2022 konference, der afvikles fysisk i Island d. 10-12 august. Konferencen afvikles i Reykjavik og der er i øjeblikket åbent for sessions- og abstrakt følger snarrest. Der kan læses mere herom på [www.NSA2022.is](http://www.NSA2022.is)

Bestyrelsen blev ved mødet i foråret 2021 orienteret om den norske sociologiforenings arbejde og information om aflysning af NSA 2020 i Oslo. Kongressen måtte aflyses pga. COVID-19-situationen. Vi anerkender det store arbejde, som blev lagt, skønt konferencen ikke blev gennemført. Som del af aflysningen blev det aftalt, at der bliver optaget og produceret to videoer, hvor de oprindelige keynote speakers præsenterer deres ideer. NSA har i den forbindelse bidraget med

økonomisk støtte og assistance. I kan se og læse mere om den første af disse videoer med Sari Hanafi, Professor i sociologi ved American University of Beirut og President for International Sociological Association (2018-2022), her: <https://sosiologen.no/norsk-sociologiforening/nordic-sociological-conference/hanafi-om-religion-og-konflikt-i-det-21-arhundre/>

I forhold til udskiftning bestyrelsen, så træder Jani Erola fra Finland ud af bestyrelsens. Marit Haldar fra Norge træder ud og bestyrelsen og Pelle Korsbæk Sørensen træder ud af bestyrelsen fra Danmark. Pelle træder ud grundet rotationsprincippet i vedtægterne hos Dansk Sociologiforening. Nye suppleanter og repræsentanter forventes at følge.

I 2021 var der en enkel ansøgning blandt nordiske projekter, det blev støttet af forbundet. Bestyrelsen bevilligede økonomisk støtte til den finske Westermarck Society, hvor projektet har til formål at publicere en række sociologiske artikler målrettet en bredere offentlighed. Derudover har et tidligere støttet projektet pga. COVID-19 bedt om forlængelse af den økonomisk støtte, hvilket er blevet godkendt af foreningen. Bestyrelsen har videre diskuteret en mulig løsning for at opnå flere ansøgere, hvor de nationale medlemmer forsøger at orientere det nationale sociologiske miljø. Her igennem den danske sociologiforening.

Nordic Sociological Association udgiver det videnskabelige tidsskrift Acta Sociologica. Alle medlemmer af Dansk Sociologiforening modtager dette magasin på print fire gange om året. Acta Sociologica er i en god udvikling. Acta Sociologica bliver redigeret af en redaktion, baseret i Island, ledet af Jón Gunnar Bernburg og Sigrún Ólafsdóttir. Det er tradition, at redaktionen skifter placering mellem de nordiske landes sociologiske miljøer. Tidsskriftet skal skifte redaktion fra januar 2023, hvor redaktionen forventes at skifte til Danmark. Der vil blive distribueret et call, som kan søges af de danske sociologiske miljøer i vinteren 2022. Planen om skift fra det islandske redaktører til de danske redaktører af Acta Sociologica er således i proces.

Forbundet genererer en positiv økonomi, der støtter NSA projekter. Disse skal støtte op om og fremme sociologien i Norden. NSA opfordrer til, at der søges projekter hos foreningen.

Der kan læses mere om dette på: <http://nordicsociologicalassociation.org/funding>

Med venlig hilsen,

Pelle Korsbæk Sørensen, medlem af bestyrelsen af Nordic Sociological Association for Dansk Sociologiforening, Næstformand for Dansk Sociologiforening

Jonas Thorborg Stage, medlem af bestyrelsen af Nordic Sociological Association for Dansk Sociologiforening.

## International Sociological Association (ISA)

Den internationale sociologiske forening bestræber sig at repræsentere alle sociologier rundt om i verdenen. Medlemmerne kommer fra 126 forskellige lande.

Man kan blive medlem af ISA ved at gå ind på organisationens hjemmeside og klikke ind på individuelt medlemskab: <https://www.isa-sociology.org/en/membership>. Derudover optager ISA også institutioner som fx. universiteter eller forskningsinstitutioner som medlemmer. ISA er på Facebook under <https://www.facebook.com/InternationalSociologicalAssociation>, på Twitter som @isa\_sociology, og på YouTube under <https://www.youtube.com/user/isasociotube>.

D. 23.-28. februar 2021 gennemførtes det tidligere udskudte "IV ISA Forum of Sociology" virtuelt. Den XX "ISA World Congress of Sociology" som skal holdes i Melbourne, Australien, blev udskudt til 25. juni – 1. juli 2023 og vil finde sted i et hybridt format. Temaet er *Resurgent Authoritarianism: Sociology of New Entanglements of Religions, Politics, and Economies*.

Med venlig hilsen

Barbara Fersch, suppleant for Dansk sociologiforening i ISA

**Sociologisk Institut, Københavns Universitet**

Beretningen er ikke modtaget.

## **Institut for Sociologi og Socialt arbejde, Aalborg Universitet**

2021 har som det tidligere år været præget de op- og nedlukninger af campus, som er fulgt i kølvandet Covid19-restriktionerne. Selvom de fleste mestrer undervisningen online, så har den manglende mulighed for at mødes ansigt til ansigt med medstuderende, undervisere og kolleger sat sit præg på uddannelsernes sociale miljø. Heldigvis har der været stor faglig og social aktivitet i de åbne perioder, hvor der blandt andet blev afholdt minikonference under overskriften "konspirationer og konspirationsteorier" og startet "Sociologisk Salon" med værklæsning.

På digitaliseringssiden arbejdes der på flere moduler med at udvikle digitale elementer som supplement til den analoge undervisning. Samtidig er der i et samarbejde mellem uddannelserne på Institut for Sociologi og Socialt Arbejde og Institut for Politik og Samfund udviklet to nye specialiseringsmoduler i Social Data Science. Det ene har fokus på dataintensive metoder og digitale data, herunder indføring i programmeringssproget Python, klyngeanalyse, mapping-metoder samt simple tekstanalyseteknikker (Social Data Science I). Det andet har fokus på prædiktive algoritmer og machine learning (Social Data Science II). Modulerne skal læses i forlængelse af hinanden og tænkes som en integreret del af det øvrige fagudbud på kandidatuddannelsen.

Tak til alle omkring uddannelserne for samarbejdet i 2021.

Jakob Skjøtt-Larsen, studienævnetsformand

## **Sociologi og Kulturanalyse, SDU Esbjerg**

Vi optog i efteråret 2021 47 studerende på vores bacheloruddannelse i Sociologi og Kulturanalyse, et fald i forhold til tidligere år, og 27 studerende på vores kandidatuddannelse i Cultural Sociology. Som følge af den eksterne dimensionering kommer antallet af kandidatstuderende til at falde de kommende år.

Foråret har selvfølgelig stået i Coronaens tegn. Vi flyttede i December 2020 til nye lokale på Degnevej i Esbjerg, hvor vi nu er den del af et større campus med UC Syd, men grundet nedlukningen kom vi først for alvor på plads i sommeren 2020.

På forskningssiden har der været en del aktivitet. Blandt har vi fået tre nye Ph.d. Studerende. Kasper Friis Bavnæk startede i oktober 2021 på et Ph.D. projekt, under Center for Landdistriktsforskning, omhandlende den strategiske landsbyplanlægning. Projektet undersøger kommunernes tilgang til planlægningen og borgerinvolvering, samt de strukturelle udfordringer der er til stede. Jens Bæk Hansen startede på et Ph.D. projekt omkring hvordan strukturer omkring behandling kan påvirke patientens opfattelse af sine helbredsmæssige behov og effekten af behandlingen. Og endelig startede Mille Larsen på et projekt, der undersøger borgerdrevne fællesskabsøkonomier omkring dagligvarebutikker.



Afdeling for Pædagogisk Sociologi, DPU, omfatter ca. 40 ansatte videnskabelige medarbejdere. Indtil videre har de været organiseret i henholdsvis forskningsprogrammer og forskningsenheder. Disse er etableret omkring forskellige genstandsfelter inden for den pædagogiske sociologi, og som har den pædagogiske sociologi som fælles videnskabeligt grundlag. Reorganiseringen af forskningsprogrammerne ved DPU har bl.a. ført til oprettelse af programmet i social eksklusion og forskningsenheden i den pædagogiske profession. I begge tilfælde er der tale om tværdisciplinære programmer med en stærk sociologisk forankring. Men for tiden finder der en international evaluering sted, som engang i foråret formodes at munde ud i andre former for organisering, bortset fra at afdelingen fortsat kan etablere forskningsenheder.

I forbindelse med den igangværende udviklingsproces i afdelingen, som for alvor kom i gang i 2021 med bl.a. en længere proces fra december 2020 og med et foreløbigt højdepunkt på et afdelingsseminar om afdelingens profil i december 2021, samler medarbejderne sig i fem forskningsbaserede temagrupper: (1) ulighed, uddannelse og social mobilitet; (2) socialpædagogik, marginalisering og velfærdsstat; (3) socialisering/socialisation, livsaldre og hverdagsliv; (4) politik, stat og demokrati og (5) professionssociologi og vidensociologi. Temaerne vil løbende undergå forandringer, baseret på de input, temagrupperne fremlægger i de kommende møder i såvel temagrupper som afdelingsmøder. Formålet har dels været at tydeliggøre afdelingens profil og dels at ajourføre forskningsbaseringen på kandidatuddannelsen og masteruddannelserne. Det har været en langsommelig proces, som indtil videre vurderes som værende en succes. De næste skridt vil blive at uddybe og udvikle temaernes indhold og betydning for uddannelsen og for afdelingens forskningsprofil. Dette er lykkedes trods en mærkbar metaltræthed hos medarbejderne ifm. nedlukning.

Kandidatuddannelsen i pædagogisk sociologi samt forskellige af DPUs masteruddannelser er knyttet til afdelingen. Det videnskabelige personale bidrager både med forskningsdybde og forskningsbredde i de respektive moduler og valgfag. Derved sikres en tæt sammenhæng mellem forskning og undervisning, som er et tilbagevendende tema. Da vi ved, at der de kommende 4-5 år bliver færre VIP, og da vi skal fastholde, at uddannelserne er og skal være forskningsbaserede, arbejder vi p.t. med at ramme den "optimale" (eller i det mindste velfungerende) kombination af

bredde og dybde. Kandidatuddannelsen i pædagogisk sociologi har i alt ca. 320 studerende indskrevet, fordelt på Campus Aarhus og Campus København. Lektor Dirk Michel-Schertges er formand for Uddannelsesnævnet for kandidatuddannelsen i Pædagogisk Sociologi, der holder et møde om måneden med henblik på at diskutere evalueringer, handleplaner m.v. Engagementet fra såvel studerende som undervisere er stort og konstruktivt.

Der er – trods COVID - ligeledes stor aktivitet i forskningsprogrammer og forskningsenheder nationalt såvel som internationalt, især er afdelingens tre adjungerede professorer forsøgt knyttet stærkere til både uddannelse og forskning. Det har været vanskeligt i perioder med nedlukning. Afdelingen bærer en meget omfattende portefølje af eksternt finansierede projekter administreret af forskere tilknyttet afdelingen. Projekterne er relateret til folkeskole, dagtilbud, kost, skolekulturens sammenhæng med elevernes faglige præstationer og ulighed m.v. Afdelingens forskere varetager en lang række projekter inden for kvantitativ forskning i regi af Association for the Evaluation of Educational Achievement (IEA) med mere end 60 medlemslande. Der har desværre været lagt låg på en ellers rig udvekslingsvirksomhed mellem udenlandske forskere og afdelingen, ligesom mange af afdelingens adjunkter, lektorer og professorer, som under normale vilkår ville deltage i gæsteforelæsninger og gæsteophold ved udenlandske universiteter, har måttet kigge i vejviseren. Det internationale samarbejde fungerer ikke tilstrækkeligt godt under nedlukning og med overgang til onlinekonferencer og seminarer. Senest er Aarhus Universitet indgået i samarbejdet "Circle U" mellem 10 universiteter i Europa, og medarbejdere fra afdelingen har i den sammenhæng haft møder med forskere fra Humboldt i Berlin.

Afdelingen har en relativt stor alumneforening, Foreningen for Pædagogisk Sociologi, som bidrager med støtte til studerende i forbindelse med specialeskrivning, karrieremuligheder og faglige input plus ved studiestart. Også her har nedlukningen formindsket mulighederne.

Afdelingen er i marts 22 vært for Dansk Sociologkongres. Håbet er, at vi denne gang kan gennemføre kongressen, som vi måtte aflyse i marts 20.

Niels Rosendal Jensen, afdelingsleder

## **BSc in Business Administration and Sociology, CBS**

In 2021, the BSc in Business Administration and Sociology programme at CBS has stabilized the number of students accepted to the programme at 90 students, which results in an enrolment of about 80 students. Two thirds of the students are female. For the 90 places offered, the programme received more than 770 applications (+8%) from all over the world; the number of Q1 applications increased by 14% to now 223. About 40% of the newbies are international students from 18 different countries, which is a return to levels of pre-Covid times.

Just like any other study programmes across the world, the BSc Soc programme has been hit by the Covid19 pandemic. The spring semester 2021 was fully taught online and the fall semester 2021 was substantially affected by the pandemic, even though we could return to face-to-face teaching to a large extent. Both students and teachers enjoyed the more personal interaction that was possible. However, things changed in November and December and struggling with unknown and continuously changing circumstances requires much energy from all people involved, study administration, teaching faculty and particularly students who do not experience a “normal” teaching and learning environment as well as student life and must adapt continuously to ad-hoc changes of exam forms.

In June 2021, the first students who enrolled the reformed BSc Soc programme with new courses in Consumer Culture & Marketing and Corporate Finance (with a sociological perspective on finance) completed the reformed programme. It appears that the new courses, changes in exam formats, assignments during the semester – some of them mandatory, others voluntary – are highly appreciated. Furthermore, they created more opportunities for substantial feedback on the students’ learning process. These Soc students have successfully applied to Master programmes at CBS, other Danish and international universities. In 2021, BSc Soc graduates continued in 14 different CBS Master Programmes, with International Business and Politics being the prioritized choice of students.

One of the big challenges of any Sociology programme is the expectations from the outside and from students that sociological approaches would immediately help addressing and solving the challenges of our times such as big data, climate change, diversity, inequality, technological disruption, to name but a few. For each course, we comprehensively discuss how to connect sociological theory and methods to such questions, while still providing the students with a comprehensive overview of the intellectual developments of the disciplines, a plurality of theories,

and methods of analysis. We began a dialogue about these aspects within the newly established Advisory Board for the BSc Soc programme consisting of 10 professionals in different sectors of the Danish business environment. As most of them have studied BSc Soc they are well prepared entering this dialogue and very useful sources of information and advice to the programme as they can look back based on five to eight years of a professional career. The discussions about “re-dimensioning” the Danish study environment of the large cities has not yet directly affected the BSc Soc programme. However, we expect a continued discussion across CBS (and other Danish Universities) about how to address the expectations of the Danish Parliament and the Government.

Alfred Reckendrees, Dr. phil., Associate Professor  
(Programme Director, BSc in Business Administration and Sociology)

## Socialvidenskab, RUC

2021 har ligesom det forrige år været præget af Corona nedlukninger. Dette har haft stor betydning for både studerende og ansatte pga. de mange omlægninger til digital undervisning- og vejledning. Som beskrevet sidste år er RUC i gang med en reformering af kandidatuddannelserne som betyder, at RUC fra efteråret 2022 og fremefter er klar til at præsentere 30 nye kandidatuddannelser.

Den nye kandidatuddannelse i Socialvidenskab er bygget op omkring tre brede problemorienterede spor eller tematikker der fokuserer på A) Sociale forandringsprocesser og Samfundsmæssige opdelinger, B) Velfærd og Ulighed og C) Køn og Mangfoldighed. Vi har i 2021 arbejdet med at indholdsudfylde den nye studieordning. De nye elementer i kandidatuddannelsen i Socialvidenskab udfolder sig mere konkret på følgende måder:

På det *første* semester følger alle de studerende kurset "Sociale forandringer, ulighed og mangfoldighed". Kurset skitserer centrale teorier og problemstillinger relateret til uddannelsens tre tematiske profiler. I forlængelse heraf skal de studerende i grupper udarbejde en forskningsoversigt i forbindelse med kurset "Videns- og forskningsperspektiver", der tager afsæt i en selvstændigt formuleret problemstilling inden for rammerne af grundkurset. Endelig vælger de studerende to videregående metodekurser.

På *andet* semester fordyber de studerende i deres projektgrupper sig i en selvvalgt socialvidenskabelig problemstilling, som de arbejder med gennem hele semesteret. I relation til projektvejledningen arbejdes der med videnskabsværksteder, der styrker de studerendes besvarelsesstrategier, analysetilgange og refleksivitet i det videnskabelige arbejde. Sideløbende har de studerende et specialiseringskursus og et videregående metodekursus. På dette og tredje semester har de også mulighed for at komme i praktik eller tage på udveksling (dog kan de studerende kun gå i praktik én gang).

På *tredje* semester skærper de studerende yderligere deres socialvidenskabelige profil via projektarbejdet og de kurser, de vælger. Samtidig trænes de i at formidle deres viden. I formidlingsprojektet fordyber projektgrupperne sig nemlig i en selvvalgt problemstilling, men derudover beder vi dem formidle resultatet til forskellige målgrupper og med brug af forskellige kommunikationsformer. Det giver de studerende erfaring med f.eks. notat/ledelsesinformation, formidlingsartikler, projektansøgninger, web/digitale publikationer og lignende formidlingsgenrer.

Specialeskrivningen optager hele *fjerde* semester. Et socialvidenskabeligt speciale skal kaste nyt lys på en problemstilling, som interesserer den studerende. De studerende kan skrive specialet med op til tre medstuderende eller lave det alene. Der er mulighed for, at specialet bliver til i samarbejde med en virksomhed eller organisation. Et eksternt samarbejde kan være en god måde at gøre problemstillingen virkelig på og kan være et godt afsæt til at komme videre på arbejdsmarkedet. Processen understøttes af forskellige workshops og selvfølgelig af vejledningen.

I løbet af 2021 har forskerne og underviserne på Socialvidenskab genoptaget traditionen med at afholde små uformelle 'forskningsakademier' på nogle af vores interne møder i forskningsmiljøet. Møderne fungerer som et samlingspunkt, hvor kollegaerne fortæller om deres nye forskning: hvad de er optaget af og hvad der udfordrer dem. Alt sammen foregår i en uformel atmosfære, hvor man ikke fremlægger et papir men bare taler ud fra lidt noter.

Med venlig hilsen

Kenneth Reinicke, Studieleder på Socialvidenskab

## Valg af formand og bestyrelse i Dansk Sociologiforening

Valg 2022	Navn	På valg	Fortsætter/genopstiller
Formand	Morten Kyed	Ja	Opstiller
Næstformand	Alberte Alsø Dokkedal	Ja	Opstiller
Bestyrelsesmedlem	Annette Michelsen la Cour	Ja	Opstiller
Bestyrelsesmedlem	Jonas Thorborg Stage	Ja	Genopstiller
Bestyrelsesmedlem	Therese Bay-Smidt Christensen	Ja	Opstiller
Bestyrelsesmedlem	Anne-Kirstine Mølholt	Ja	Opstiller
Bestyrelsesmedlem	Merete Monrad	Ja	Opstiller
Suppleant, bestyrelsen	David Loic Daniel Reimer	Ja	Genopstiller
Suppleant, bestyrelsen	Barbara Fersch	Nej	Fortsætter
Suppleant, bestyrelsen	Pia Heike Johansen	Nej	Fortsætter
Bestyrelsesmedlem, kasserer	Emma Steffensen Bach	Ja	Genopstiller
Studerterrepræsentant	Laura Bejder Jensen	Ja	Genopstiller
Studerterrepræsentant	Mille Vinther	Nej	Fortsætter
Suppleant, studenterrepræsentant	Vera Kwederis	Nej	Fortsætter

Æresmedlemmer: Kirsten Meyer.

### Repræsentanter til internationale samarbejder:

- NSA: Jonas Thorborg Stage (genopstiller). Suppleant: Emma Steffensen Bach (opstiller).
- ESA: Barbara Fersch (genopstiller). Suppleant: Pia Heike Johansen (ikke på valg).
- ISA: Emma Steffensen Bach (opstiller).

Revisorer: Kirsten Meyer og Heine Andersen. Ikke på valg.